

REPORT MENSILE

RETE LOCALE TERMOVALORIZZATORE DI PARMA

Febbraio 2020

Stazioni locali e Laboratorio Mobile posizionato nel Comune di Torrile,
località san Polo, via Berlinguer

Relazione tecnica a cura di:
Servizio Sistemi ambientali Area Ovest
Unità Specialistica Aria-Cem - Sede di Parma

Claudia Pironi, Beatrice Zani, Teresa Concari, Giancarlo Pinto

Documento scaricabile all'indirizzo: www.arpae.it/

Report mensile sulla qualità dell'aria

provincia: **Parma**
periodo di riferimento: **01/02/2020 - 29/02/2020**

Stazioni di monitoraggio



Figura 1: Stazioni di monitoraggio.

Il laboratorio mobile è stato posizionato a Casale di Mezzani dal 01/02 al 04/02 e a San Polo di Torrile dal 06/02 al 29/02/2020

nome	Comune	tipo stazione	tipo zona
Saragat	Colorno	Fondo	Suburbana
Montebello	Parma	Traffico	Urbana
Cittadella	Parma	Fondo	Urbana
Malcantone	Mezzani	Industriale	Rurale
Lm-Pr-Paip	Torrile	Industriale	
Paradigna	Parma	Industriale	Suburbana
Bogolese	Sorbolo	Industriale	Suburbana

Tabella 1: Stazioni di monitoraggio. Le stazioni riportate con sfondo grigio, in questa tabella e nelle seguenti, non appartengono alla rete regionale di monitoraggio. Tali stazioni sono state collocate per valutare eventuali impatti sulla qualità dell'aria di specifiche fonti di emissione come impianti industriali ed altre infrastrutture. I dati da esse rilevati sono quindi indicativi della sola realtà locale monitorata.

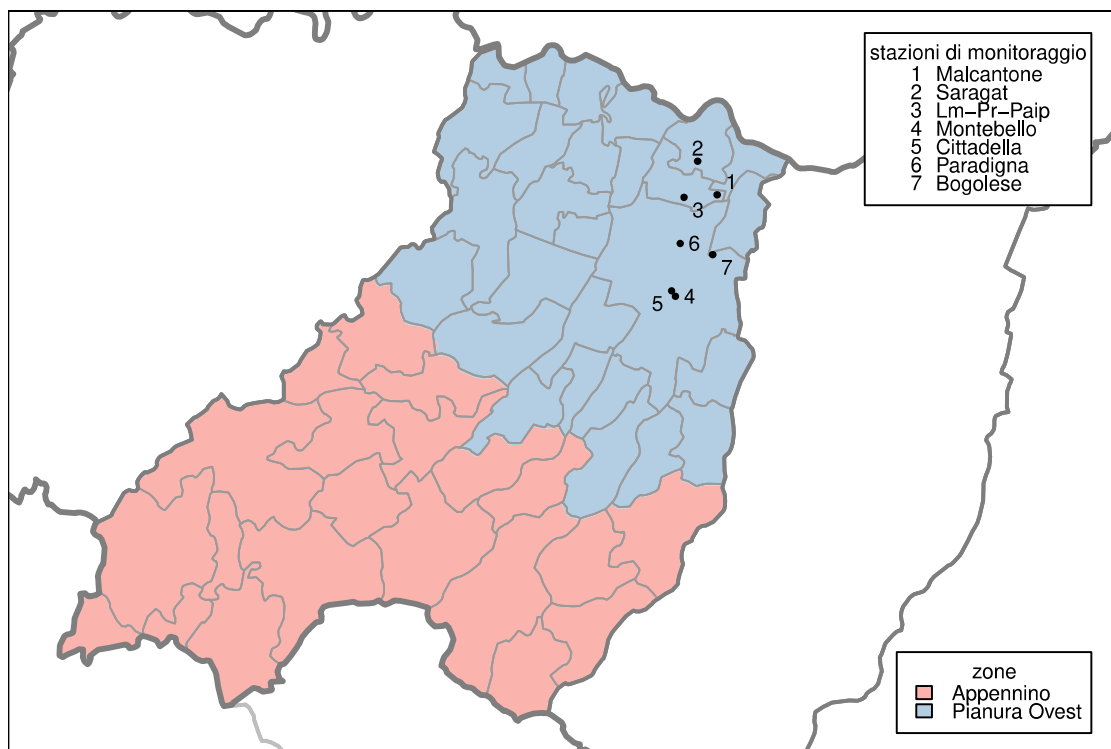
inquinante	descrizione	elaborazione	soglia	superamenti consentiti
PM10	Valore limite giornaliero	Media giornaliera	50 $\mu\text{g}/\text{m}^3$	35 in un anno
PM2.5	Valore limite su base annua	Media giornaliera	25 $\mu\text{g}/\text{m}^3$	-
NO ₂	Valore limite orario	Media oraria	200 $\mu\text{g}/\text{m}^3$	18 in un anno
O ₃	Soglia d'informazione	Media oraria	180 $\mu\text{g}/\text{m}^3$	-
	Soglia d'allarme	Media oraria	240 $\mu\text{g}/\text{m}^3$	-
	Valore obiettivo	Massima delle medie mobili su 8 ore	120 $\mu\text{g}/\text{m}^3$	75 in 3 anni
CO	Valore limite	Massima delle medie mobili su 8 ore	10 mg/m^3	-
SO ₂	Valore limite giornaliero	Media giornaliera	125 $\mu\text{g}/\text{m}^3$	3 in un anno
SO ₂	Valore limite orario	Media oraria	350 $\mu\text{g}/\text{m}^3$	24 in un anno
C ₆ H ₆	Valore limite su base annua	Media giornaliera	5 $\mu\text{g}/\text{m}^3$	-

Tabella 2: Limiti di riferimento per gli inquinanti monitorati (D.Lgs.155/2010).

PM10

Il particolato è l'inquinante atmosferico che provoca i maggiori danni alla salute umana in Europa. Il termine PM10 identifica le particelle di diametro aerodinamico inferiore o uguale ai 10 μm (1 μm = 1 millesimo di millimetro). Le particelle PM10 penetrano in profondità nei nostri polmoni. Il loro effetto sulla nostra salute e sull'ambiente dipende dalla loro composizione.

Alcune particelle vengono emesse direttamente nell'atmosfera, ma la maggior parte si formano come risultato di reazioni chimiche che coinvolgono i gas precursori (anidride solforosa, ossidi di azoto, ammoniaca e composti organici volatili). Gran parte delle particelle emesse direttamente derivano dalle attività umane, principalmente dalla combustione di combustibili fossili e biomasse. I gas precursori sono emessi dal traffico veicolare, dall'agricoltura, dall'industria e dal riscaldamento domestico.

stazione	% dati validi	min	max	media	50° %	90° %	95° %	98° %	superamenti
Cittadella	100	6	102	43	39	69	79	91	11
Montebello	100	8	97	43	42	67	75	87	11
Saragat	100	7	88	41	42	67	76	82	10
Bogolese	97	6	89	41	41	65	72	81	9
Lm-Pr-Paip	97	12	94	47	47	72	82	88	11
Malcantone	97	6	91	41	40	65	72	83	10
Paradigna	93	9	91	44	43	69	79	85	10

Tabella 3: PM10, statistiche del periodo.

stazione	media 01/01/2020- 29/02/2020	superamenti 01/01/2020- 29/02/2020	media 01/01/2019- 01/03/2019	superamenti 01/01/2019- 01/03/2019
Cittadella	50	29	45	20
Montebello	49	27	48	27
Saragat	48	28	45	22
Bogolese	47	23	44	19
Lm-Pr-Paip	52	29	47	22
Malcantone	48	26	45	22
Paradigna	49	25	43	20

Tabella 4: PM10, confronto con l'anno precedente.



Figura 2: Concentrazioni giornaliere di PM10.

PM2.5

Il termine PM2.5 identifica le particelle di diametro aerodinamico inferiore o uguale ai $2.5 \mu m$ ($1 \mu m = 1$ millesimo di millimetro). L'inquinamento da particolato fine è composto da particelle solide e liquide così piccole che penetrano in profondità nei nostri polmoni ed entrano anche nel nostro flusso sanguigno. Il particolato è l'inquinante atmosferico che provoca i maggiori danni alla salute umana in Europa.

Alcune particelle vengono emesse direttamente nell'atmosfera, ma la maggior parte si formano come risultato di reazioni chimiche che coinvolgono i gas precursori (anidride solforosa, ossidi di azoto, ammoniaca e composti organici volatili). Gran parte delle particelle emesse direttamente derivano dalle attività umane, principalmente dalla combustione di combustibili fossili e biomasse. I gas precursori sono emessi dal traffico veicolare, dall'agricoltura, dall'industria e dal riscaldamento domestico.

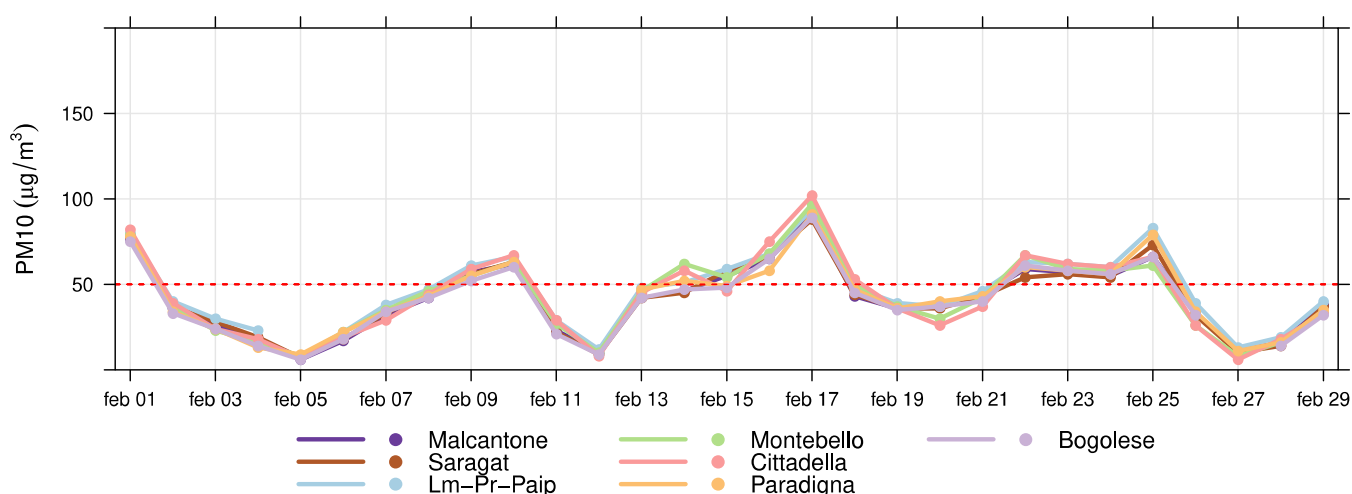
stazione	% dati validi	min	max	media	50° %	90° %	95° %	98° %
Cittadella	97	< 3	65	27	28	49	55	60
Saragat	90	4	76	33	35	58	61	69
Bogolese	97	4	70	30	30	50	59	66
Lm-Pr-Paip	97	7	80	36	35	58	74	79
Malcantone	97	4	73	30	29	51	60	68
Paradigna	93	5	76	32	28	55	65	72

Tabella 5: PM2.5, statistiche del periodo.

stazione	media 01/01/2020-29/02/2020	media 01/01/2019-01/03/2019
Cittadella	33	34
Saragat	39	37
Bogolese	36	31
Lm-Pr-Paip	42	31
Malcantone	35	34
Paradigna	40	33

Tabella 6: PM2.5, confronto con l'anno precedente.



Figura 3: Concentrazioni giornaliere di PM2.5.

Biossido di azoto

Il biossido di azoto (NO_2) è un gas reattivo, di colore bruno e di odore acre e pungente. L'esposizione a breve termine all' NO_2 può causare diminuzione della funzionalità polmonare, specie nei gruppi più sensibili della popolazione, mentre l'esposizione a lungo termine può causare effetti più gravi come un aumento della suscettibilità alle infezioni respiratorie. Inoltre determina effetti negativi sugli ecosistemi, contribuendo all'acidificazione e all'eutrofizzazione. È precursore dell'ozono, del PM10 e del PM2,5.

Le maggiori sorgenti di NO_2 sono i processi di combustione ad alta temperatura (come quelli che avvengono nei motori delle automobili – specie diesel – o nelle centrali termoelettriche).

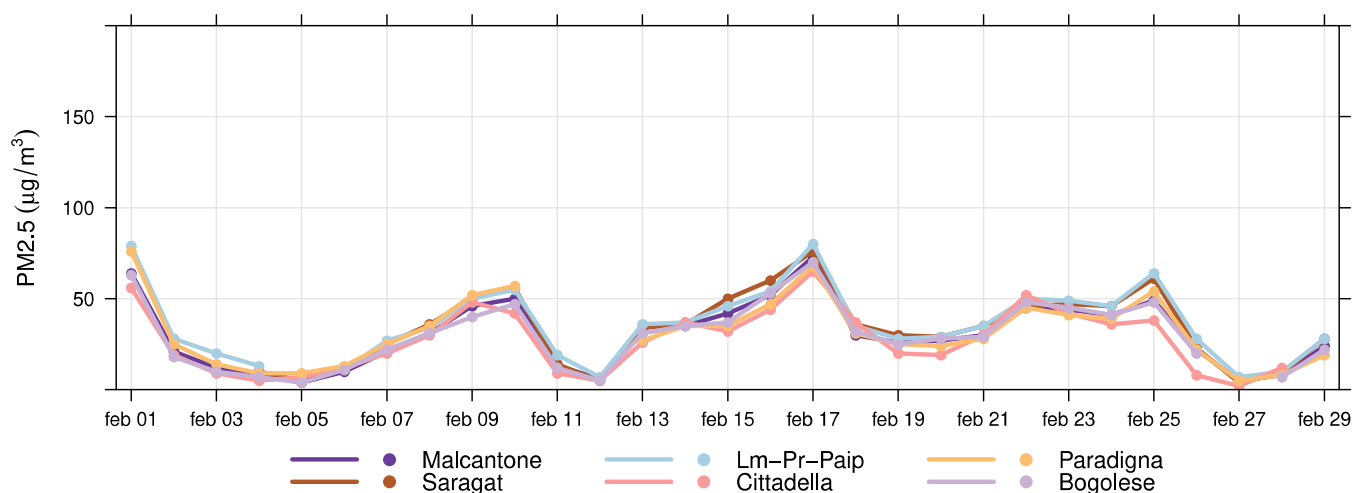
stazione	% dati validi	min	max	media	50° %	90° %	95° %	98° %	superamenti
Cittadella	77	< 8	90	32	30	51	61	74	0
Montebello	100	< 8	115	43	40	68	79	92	0
Saragat	100	< 8	54	23	24	36	41	46	0
Bogolese	100	< 8	107	32	29	56	67	81	0
Lm-Pr-Paip	100	< 8	93	32	30	52	64	70	0
Malcantone	100	< 8	71	25	24	39	45	54	0
Paradigna	100	< 8	115	37	35	63	72	85	0

Tabella 7: Biossido di azoto, statistiche del periodo.

stazione	media 01/01/2020-29/02/2020	media 01/01/2019-01/03/2019
Cittadella	36	36
Montebello	46	51
Saragat	26	28
Bogolese	37	41
Lm-Pr-Paip	34	34
Malcantone	27	29
Paradigna	40	46

Tabella 8: NO_2 , confronto con l'anno precedente.



Figura 4: Concentrazioni massime giornaliere di NO_2 .

Benzene

Il benzene (C_6H_6) è una sostanza chimica liquida e incolore dal caratteristico odore aromatico pungente. L'Agenzia Internazionale per la Ricerca sul Cancro (IARC) classifica il benzene come sostanza cancerogena di classe I.

La maggior parte del benzene oggi prodotto (85%) trova impiego nell'industria chimica, per produrre plastiche, resine, detersivi, pesticidi, intermedi per l'industria farmaceutica, vernici, collanti, inchiostri e adesivi. Il benzene è inoltre contenuto nelle benzine.

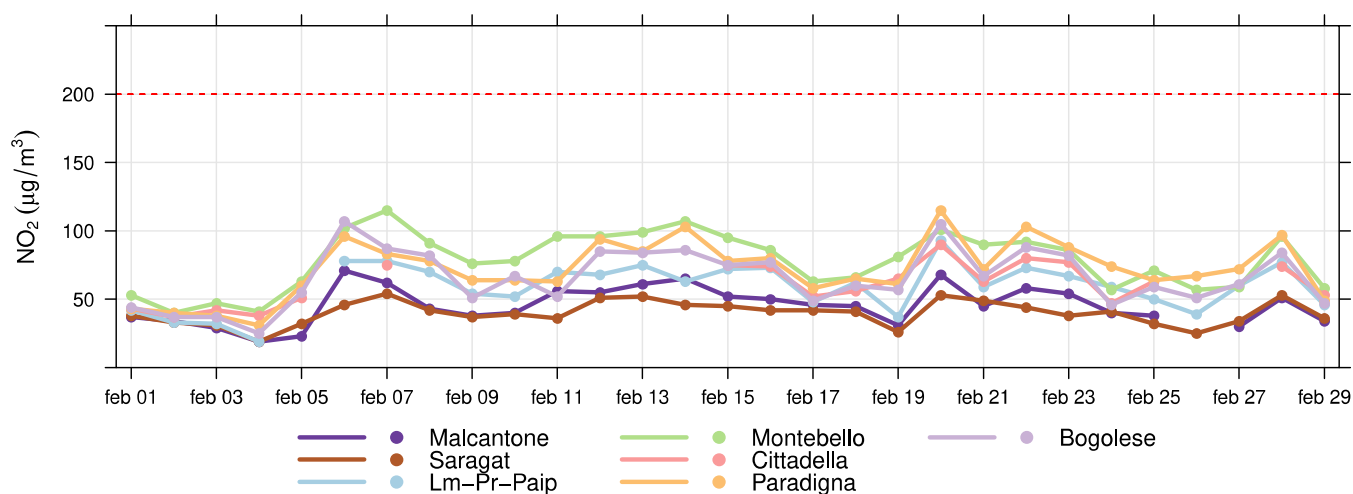
stazione	% dati validi	min	max	media	50° %	90° %	95° %	98° %	superamenti
Montebello	100	0.3	7.0	1.5	1.3	2.6	3.1	3.9	0
Lm-Pr-Paip	95	0.1	3.7	1.0	1.0	1.7	1.9	2.2	0
Paradigna	97	0.1	3.9	0.9	0.8	1.6	1.9	2.1	0

Tabella 9: Benzene, statistiche del periodo.

stazione	media 01/01/2020- 29/02/2020	media 01/01/2019- 01/03/2019
Montebello	2.0	2.2
Lm-Pr-Paip	1.5	1.6
Paradigna	1.3	1.5

Tabella 10: C_6H_6 , confronto con l'anno precedente.



Figura 5: Concentrazioni medie giornaliere di benzene.

Biossido di zolfo

L'assenza di colore, l'odore acre e pungente e l'elevata reattività a contatto con l'acqua sono le caratteristiche principali degli ossidi di zolfo, genericamente indicati come SO_x. Le emissioni di SO_x derivano dalla combustione di materiali in cui sia presente zolfo quale contaminante (gasolio, nafta, carbone, legna) e dalle eruzioni vulcaniche.

stazione	% dati validi	min	max	media	50° %	90° %	95° %	98° %	superamenti
Lm-Pr-Paip	100	< 10	< 10	< 10	< 10	< 10	< 10	< 10	0

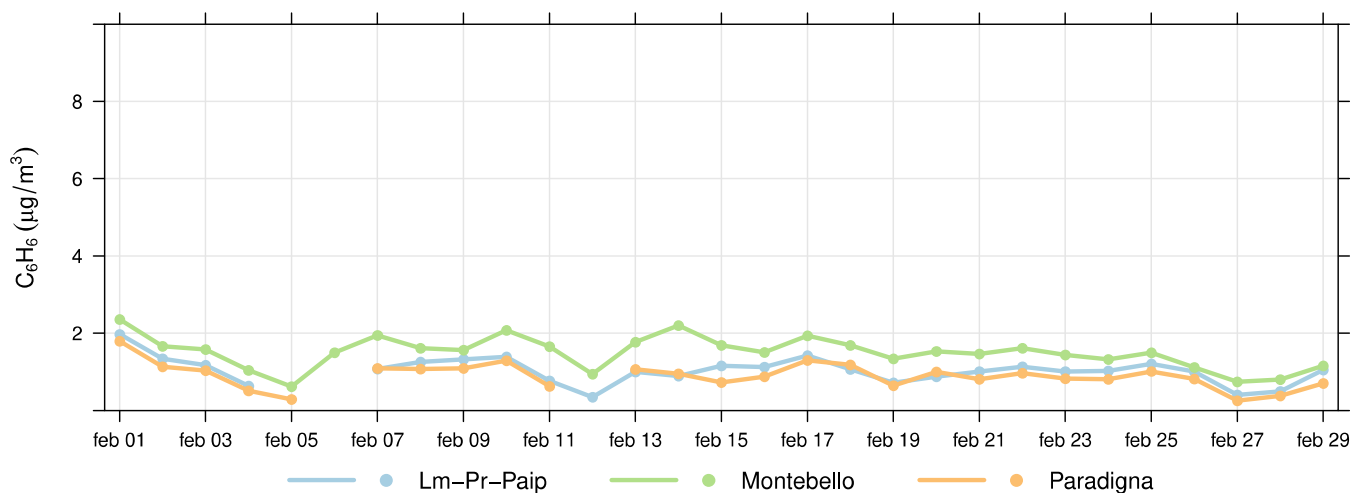
Tabella 11: Biossido di zolfo, statistiche del periodo.

stazione	media 01/01/2020- 29/02/2020	media 01/01/2019- 01/03/2019
Lm-Pr-Paip	2	3

Tabella 12: SO₂, confronto con l'anno precedente.



Figura 6: Concentrazioni massime giornaliere di biossido di zolfo.



Figura 7: Massimi medie giornaliere di biossido di zolfo.

Hg

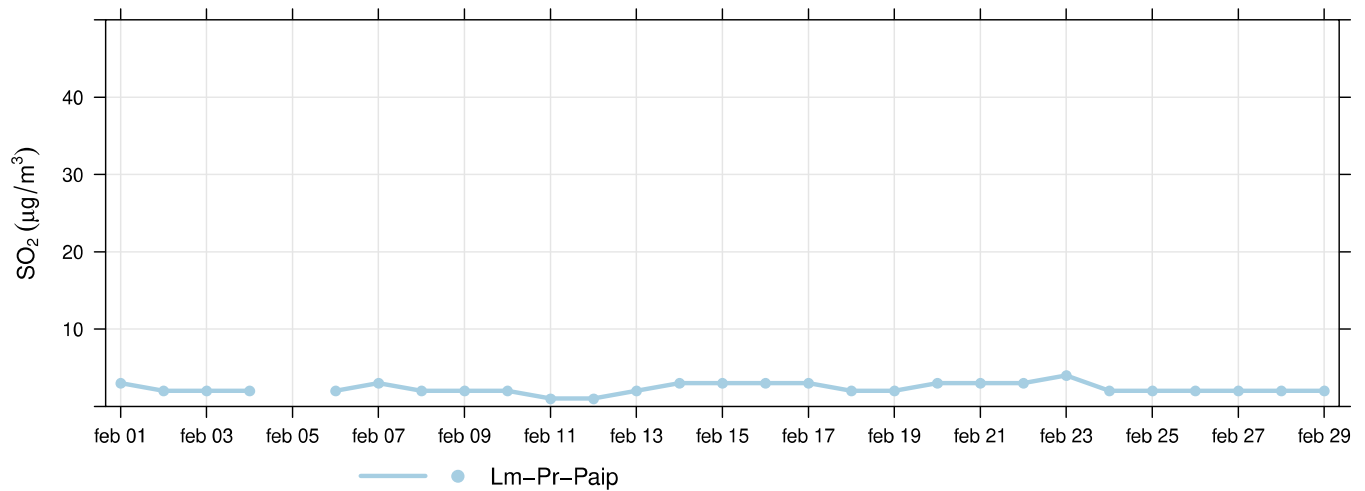
Il mercurio deriva dalle emissioni dei vulcani, dalla volatilizzazione del metallo dalla crosta terrestre e per una buona metà da fonti umane, come gli inceneritori di rifiuti urbani e dalle emissioni di alcune industrie.

Viene assorbito attraverso i polmoni per via inalatoria e si deposita all'interno delle cellule, in particolare nel sistema nervoso centrale e nel rene.

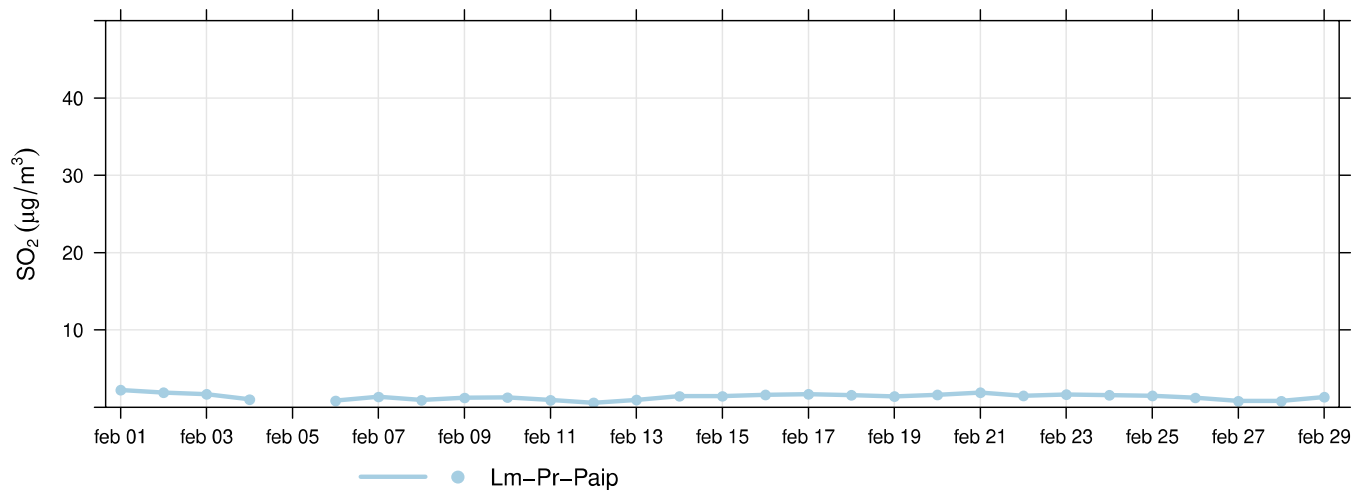
Per questo inquinante la normativa relativa alla qualità dell'aria non indica alcun limite. Come riferimento si possono considerare i valori di letteratura relativi a stazioni di tipo urbano/residenziale elaborati nella relazione tecnica "Piano di Monitoraggio della Qualità dell'Aria per la determinazione di microinquinanti organici ed inorganici nell'ambito della Valutazione di Rischio nel Sito di Interesse Nazionale del Comune di Brescia relativi all'estate 2007 ed all'inverno 2008".

(<http://sito.comune.brescia.it/servizi/ambienteeverde/tutelaambiente/Pagine/piano-monitoraggio-qualit%C3%A0-aria.aspx>)

stazione	% dati validi	min	max	media	50° %	90° %	95° %	98° %
Laboratorio mobile	99%	1.4	5.0	2.3	2.2	3.0	3.4	3.7
Parma-Paradigna	99%	1.3	6.6	2.1	2.0	2.6	3.0	3.4
Colorno-Saragat	100%	1.5	4.3	2.3	2.2	2.9	3.2	3.5

Tabella 13: Hg, statistiche del periodo.

stazione	Media	Media
	01/01/2020 - 29/02/2020	01/01/2019 - 28/02/2019
Laboratorio mobile	2.3	1.9
Parma-Paradigna	2.1	2
Colorno-Saragat	2.2	1.9

Tabella 14: Hg, confronto con l'anno precedente.



Figura 8: Hg, massimi giornalieri

NH3

L'ammoniaca deriva da attività agricole (allevamenti zootecnici e fertilizzanti)e, in minor misura, traffico e attività industriali. Può provocare irritazione alle vie respiratorie, acidificazione ed eutrofizzazione dell'ambiente. Per questo inquinante la normativa relativa alla qualità dell'aria non indica alcun limite. Come riferimento si possono considerare i valori di letteratura indicati da Arpa Lombardia nel "progetto Parfil".

stazione	% dati validi	min	media	max	50°	90°	95°	98°
Laboratorio Mobile	100%	3	22	80	20	40	50	59

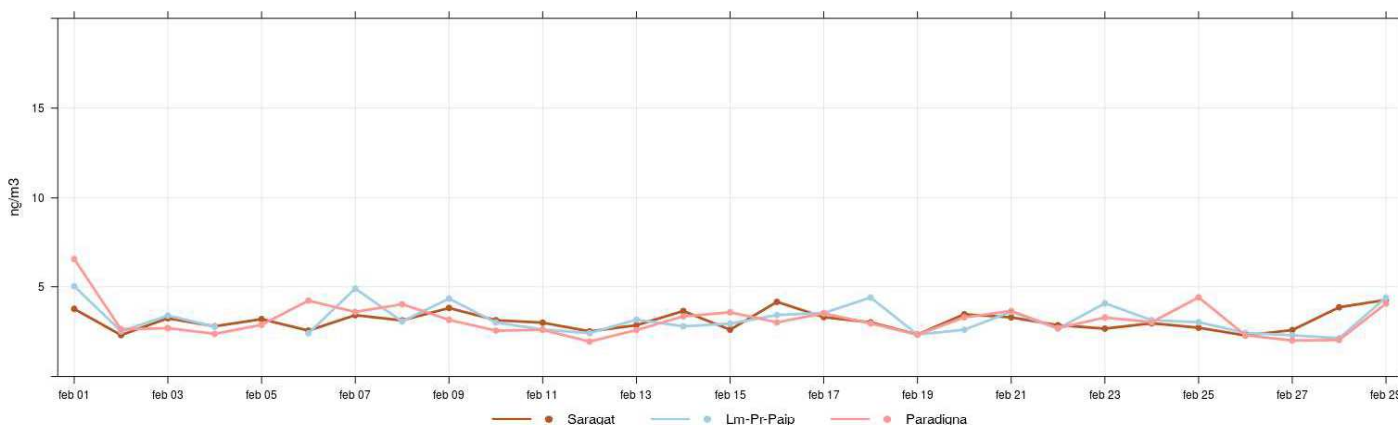
Tabella 15: NH3, statistiche del periodo.

stazione	Media	Media
	01/01/2020 - 29/02/2020	01/01/2019 - 28/02/2019
Laboratorio mobile	19	18

Tabella 16: NH3, confronto con l'anno precedente.



Figura 9: NH3, massimi giornalieri.

PM1, PM2.5, PM10 – stime andamenti orari



Figura 10: PM1, andamento orario giornaliero.

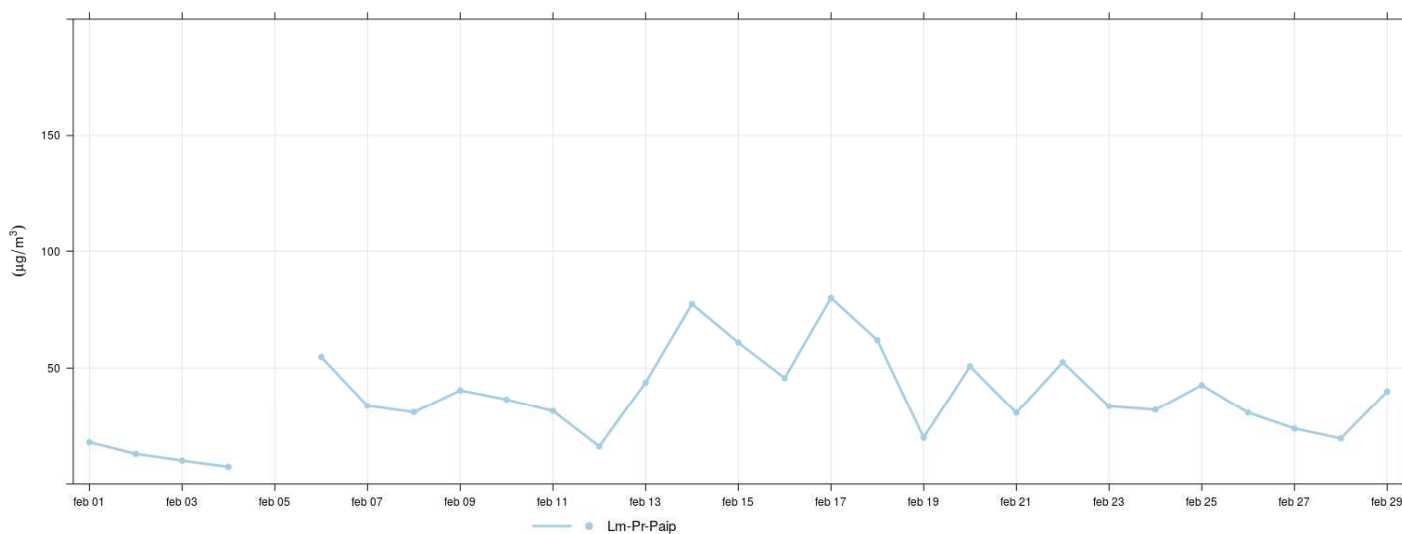

Figura 11: PM2.5, andamento orario giornaliero.

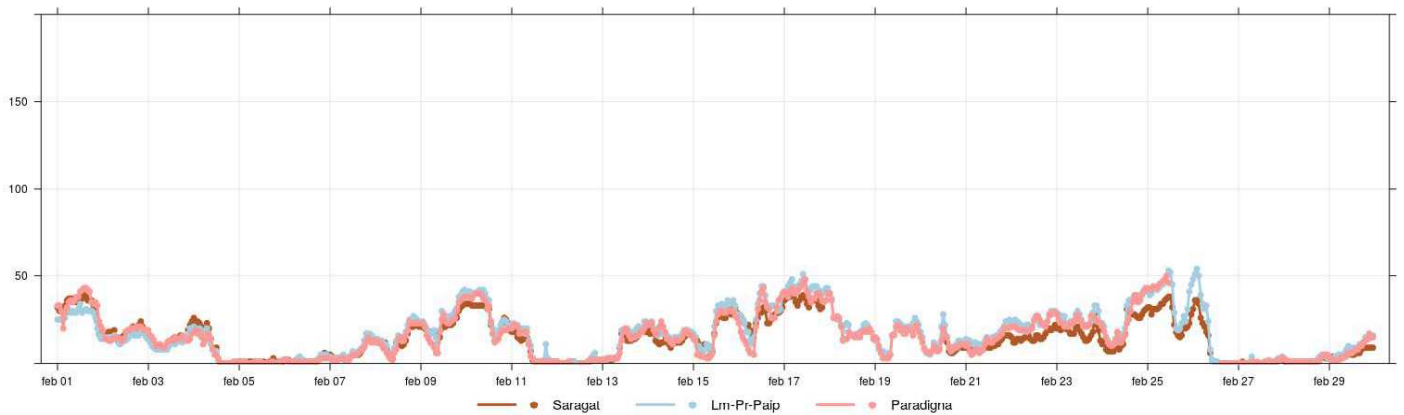
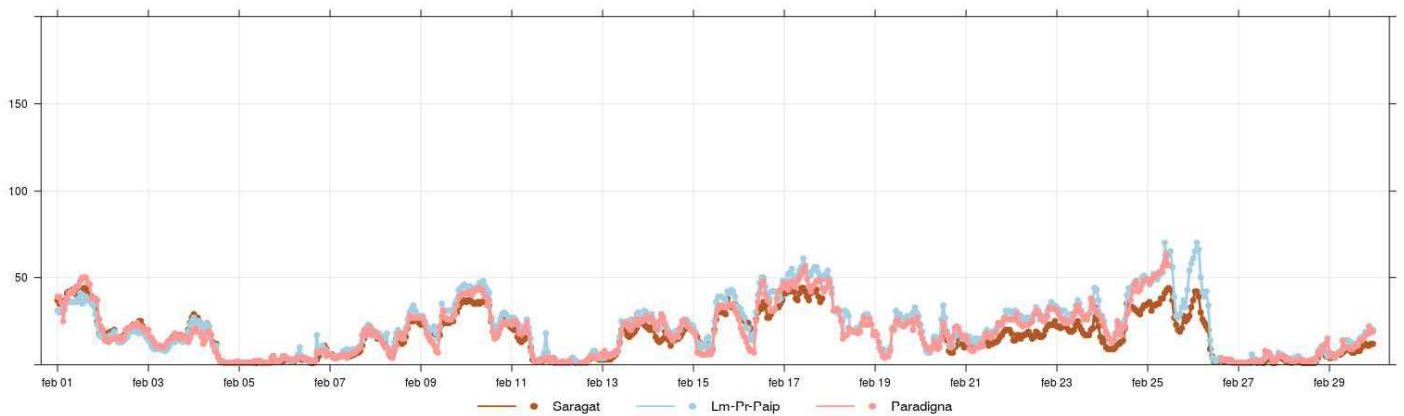
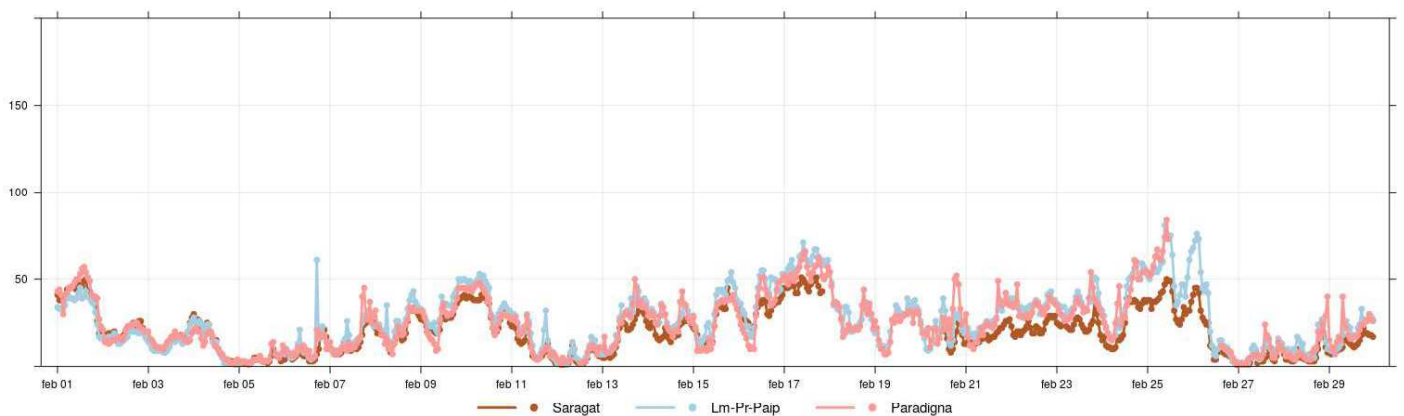

Figura 12: PM10, andamento orario giornaliero.