

**Rete regionale qualità dell'aria**

certificata UNI EN-ISO 9001:2015

---

# Report mensile qualità dell'aria

Provincia: **Piacenza**

Periodo di riferimento: **ottobre 2021**

10/11/2021



## Stazioni di monitoraggio

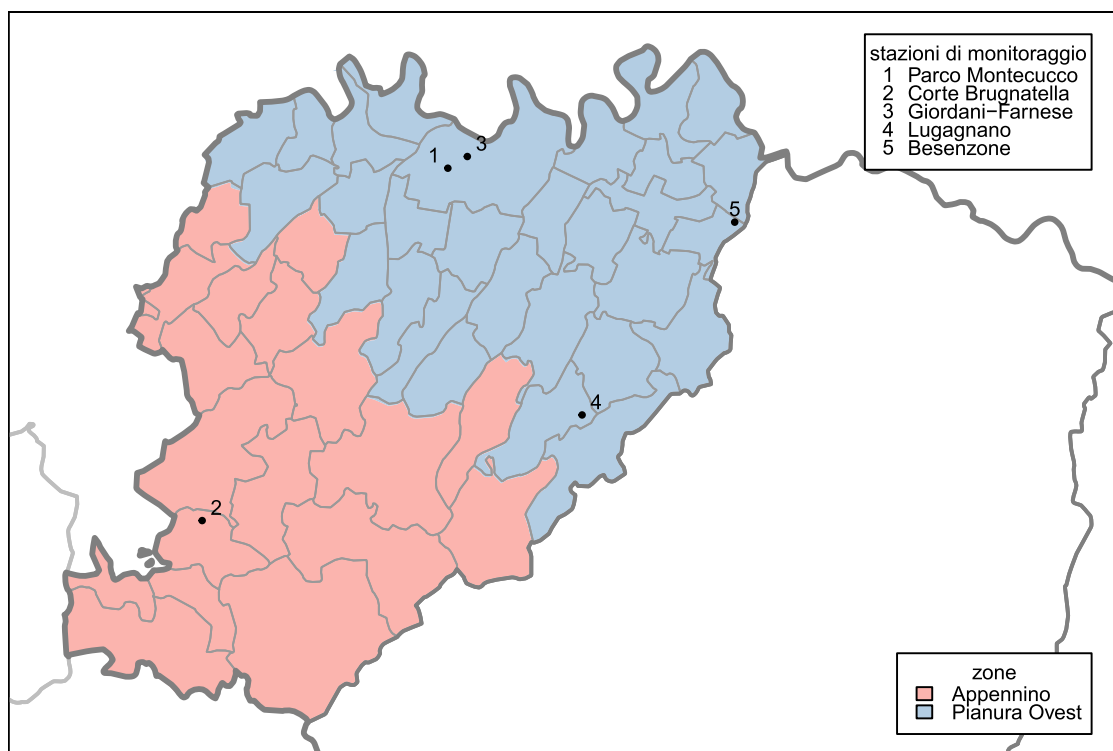

**Figura 1:** Stazioni di monitoraggio.

nome	Comune	tipo stazione	tipo zona
Parco Montecucco	Piacenza	Fondo	Urbana
Corte Brugnatella	Corte Brugnatella	Fondo	Rurale
Giordani-Farnese	Piacenza	Traffico	Urbana
Lugagnano	Lugagnano Val D'arda	Fondo	Suburbana
Besenzone	Besenzone	Fondo	Rurale

**Tabella 1:** Stazioni di monitoraggio.

inquinante	descrizione	elaborazione	soglia	superamenti consentiti
PM10	Valore limite giornaliero	Media giornaliera	50 $\mu\text{g}/\text{m}^3$	35 in un anno
PM2.5	Valore limite su base annua	Media giornaliera	25 $\mu\text{g}/\text{m}^3$	-
NO <sub>2</sub>	Valore limite orario	Media oraria	200 $\mu\text{g}/\text{m}^3$	18 in un anno
O <sub>3</sub>	Soglia d'informazione	Media oraria	180 $\mu\text{g}/\text{m}^3$	-
	Soglia d'allarme	Media oraria	240 $\mu\text{g}/\text{m}^3$	-
	Valore obiettivo	Massima delle medie mobili su 8 ore	120 $\mu\text{g}/\text{m}^3$	75 in 3 anni
CO	Valore limite	Massima delle medie mobili su 8 ore	10 $\text{mg}/\text{m}^3$	-
SO <sub>2</sub>	Valore limite giornaliero	Media giornaliera	125 $\mu\text{g}/\text{m}^3$	3 in un anno
SO <sub>2</sub>	Valore limite orario	Media oraria	350 $\mu\text{g}/\text{m}^3$	24 in un anno
C <sub>6</sub> H <sub>6</sub>	Valore limite su base annua	Media giornaliera	5 $\mu\text{g}/\text{m}^3$	-

**Tabella 2:** Limiti di riferimento per gli inquinanti monitorati (D.Lgs. 155/2010).

Il presente report contiene l'indicazione delle misure effettuate e l'elaborazione statistica delle medesime relativamente al mese in esame. I dati che hanno superato il processo di verifica mensile hanno validità sino all'effettuazione delle verifiche semestrali ed annuali che, utilizzando ulteriori strumenti statistici, garantiscono la qualità finale del dato.

## PM10

Il particolato è l'inquinante atmosferico che provoca i maggiori danni alla salute umana in Europa. Il termine PM10 identifica le particelle di diametro aerodinamico inferiore o uguale ai 10  $\mu\text{m}$  (1  $\mu\text{m}$  = 1 millesimo di millimetro). Le particelle PM10 penetrano in profondità nei nostri polmoni. Il loro effetto sulla nostra salute e sull'ambiente dipende dalla loro composizione.

Alcune particelle vengono emesse direttamente nell'atmosfera, ma la maggior parte si formano come risultato di reazioni chimiche che coinvolgono i gas precursori (anidride solforosa, ossidi di azoto, ammoniaca e composti organici volatili). Gran parte delle particelle emesse direttamente derivano dalle attività umane, principalmente dalla combustione di combustibili fossili e biomasse. I gas precursori sono emessi dal traffico veicolare, dall'agricoltura, dall'industria e dal riscaldamento domestico.

stazione	% dati validi	min	max	media	50° %	90° %	95° %	98° %	superamenti
Besenzone	100	7	67	34	30	58	64	65	6
Corte Brugnatella	100	< 3	66	17	15	24	37	53	1
Giordani-Farnese	100	12	90	41	33	69	76	85	10
Lugagnano	100	7	64	26	25	40	44	53	1
Parco Montecucco	97	12	65	31	30	50	58	62	3

Tabella 3: PM10, statistiche del periodo.

stazione	media 01/01/2021- 31/10/2021	superamenti 01/01/2021- 31/10/2021	media 01/01/2020- 31/10/2020	superamenti 01/01/2020- 31/10/2020
Besenzone	25	22	24	21
Corte Brugnatella	12	4	10	1
Giordani-Farnese	30	36	27	38
Lugagnano	23	16	20	10
Parco Montecucco	27	28	25	30

Tabella 4: PM10, confronto con l'anno precedente.



Figura 2: Concentrazioni giornaliere di PM10.

## PM2.5

Il termine PM2.5 identifica le particelle di diametro aerodinamico inferiore o uguale ai  $2.5 \mu m$  ( $1 \mu m = 1$  millesimo di millimetro). L'inquinamento da particolato fine è composto da particelle solide e liquide così piccole che penetrano in profondità nei nostri polmoni ed entrano anche nel nostro flusso sanguigno. Il particolato è l'inquinante atmosferico che provoca i maggiori danni alla salute umana in Europa.

Alcune particelle vengono emesse direttamente nell'atmosfera, ma la maggior parte si formano come risultato di reazioni chimiche che coinvolgono i gas precursori (anidride solforosa, ossidi di azoto, ammoniaca e composti organici volatili). Gran parte delle particelle emesse direttamente derivano dalle attività umane, principalmente dalla combustione di combustibili fossili e biomasse. I gas precursori sono emessi dal traffico veicolare, dall'agricoltura, dall'industria e dal riscaldamento domestico.

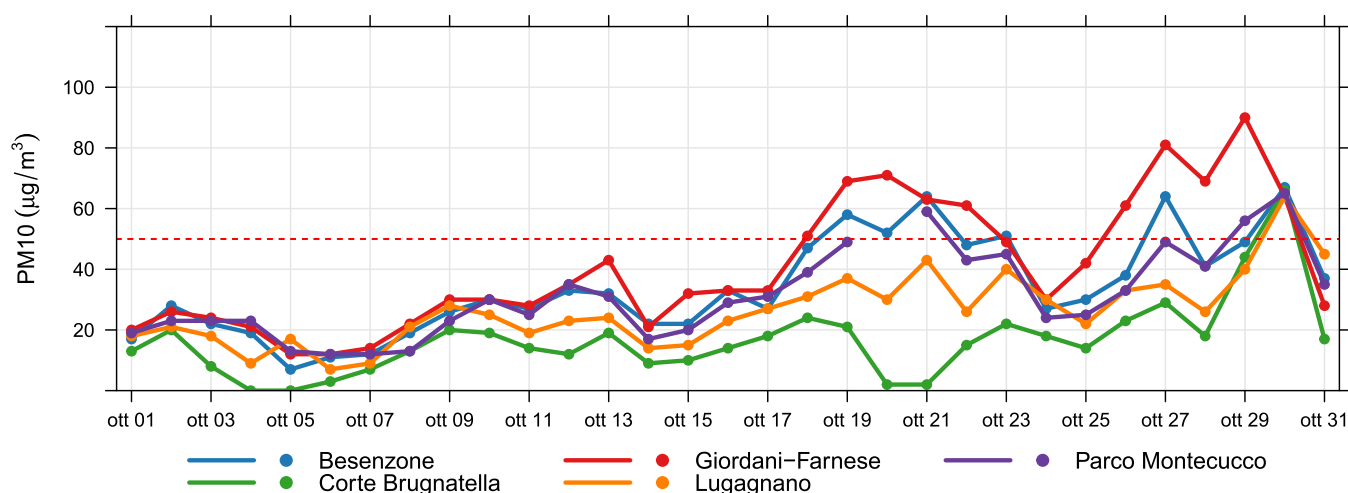
stazione	% dati validi	min	max	media	50° %	90° %	95° %	98° %
Besenzone	94	< 3	51	22	19	35	42	48
Parco Montecucco	97	7	56	23	20	38	44	50

**Tabella 5:** PM2.5, statistiche del periodo.

stazione	media	
	01/01/2021-31/10/2021	01/01/2020-31/10/2020
Besenzone	18	18
Parco Montecucco	19	19

**Tabella 6:** PM2.5, confronto con l'anno precedente.

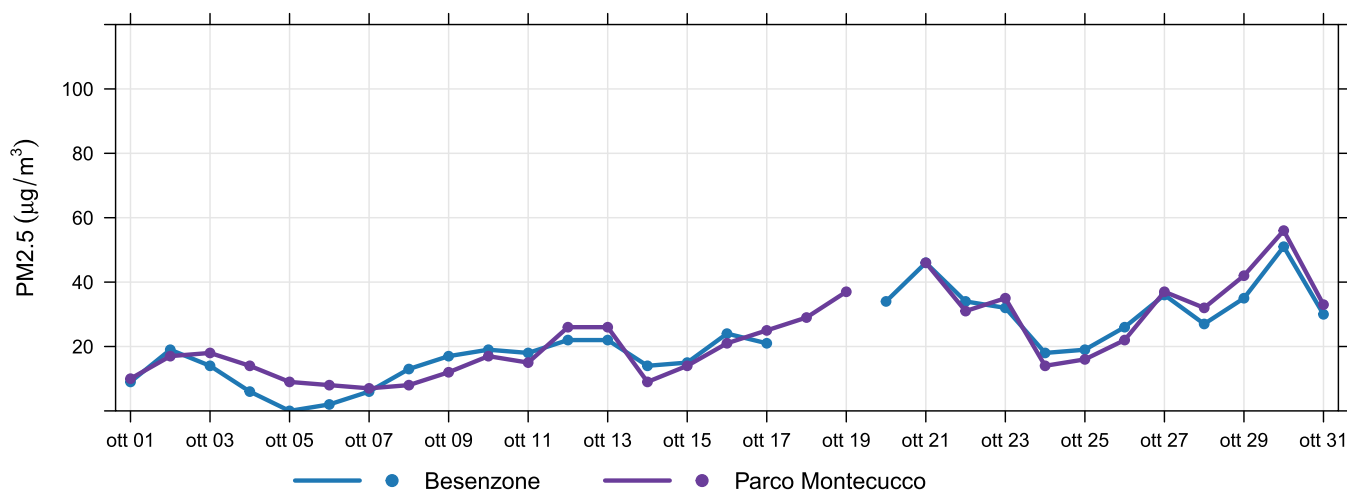

**Figura 3:** Concentrazioni giornaliere di PM2.5.

## Ozono

L'ozono ( $O_3$ ) è una forma speciale e altamente reattiva di ossigeno. Nella stratosfera l'ozono ci protegge dalle radiazioni ultraviolette. Ma nello strato più basso dell'atmosfera – la troposfera – l'ozono è dannoso per la salute e l'ambiente. Riduce la capacità fotosintetica delle piante, ne indebolisce la crescita e la riproduzione. Nel corpo umano provoca infiammazioni ai polmoni e ai bronchi. Per le persone che già soffrono di disturbi cardiovascolari o respiratori, picchi di ozono possono essere debilitanti e persino fatali.

L'ozono si forma come risultato di reazioni chimiche complesse tra gas precursori (ossidi di azoto, composti organici volatili COV, monossido di carbonio). Tali precursori sono emessi prevalentemente dalle combustioni (industria, traffico), dai solventi e dall'evaporazione di carburanti. I COV hanno anche importanti sorgenti naturali (in Emilia-Romagna circa il 20%). Le reazioni chimiche che producono ozono sono catalizzate dalla radiazione solare, di conseguenza questo inquinante è tipicamente estivo.

stazione	% dati validi	min	max	media	50° %	90° %	95° %	98° %	sup. (ore)	180	sup. (giorni)	120
Besenzone	99	< 8	97	31	24	74	86	91	0		0	
Corte Brugnatella	100	29	92	65	66	80	84	87	0		0	
Lugagnano	100	< 8	97	47	48	73	80	87	0		0	
Parco Montecucco	100	< 8	105	32	25	71	83	92	0		0	

Tabella 7: Ozono, statistiche del periodo.

stazione	media 01/01/2021- 31/10/2021	sup. (ore) 01/01/2021- 31/10/2021	180	sup. (giorni) 01/01/2021- 31/10/2021	120	media 01/01/2020- 31/10/2020	sup. (ore) 01/01/2020- 31/10/2020	180	sup. (giorni) 01/01/2020- 31/10/2020	120
Besenzone	48	0		43		50	0		60	
Corte Brugnatella	83	0		30		85	1		48	
Lugagnano	68	0		54		69	8		70	
Parco Montecucco	57	7		62		57	13		75	

Tabella 8:  $O_3$ , confronto con l'anno precedente.

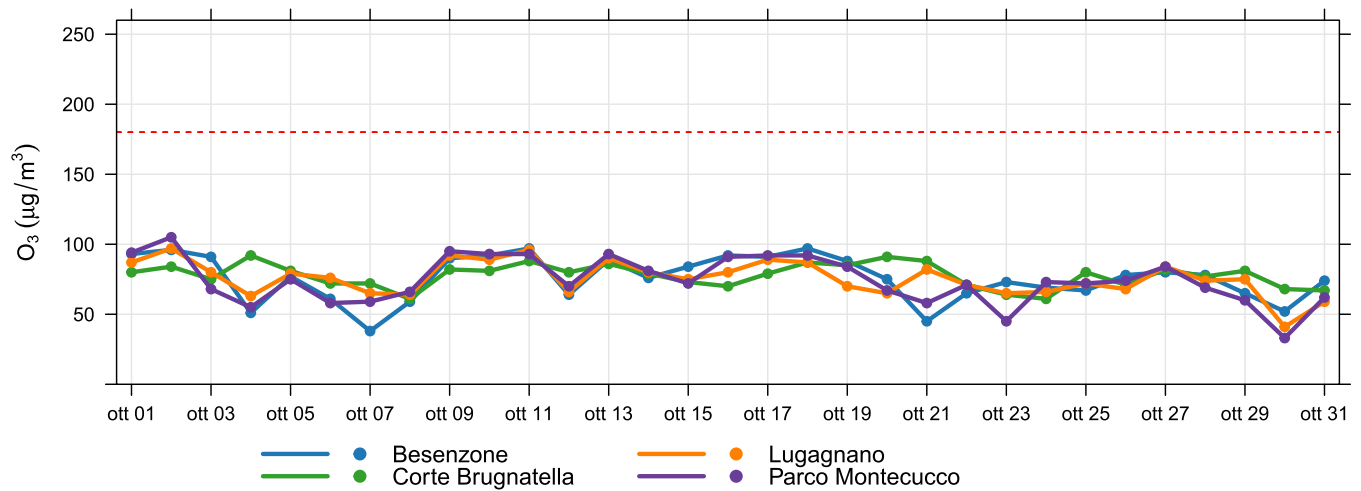

**Figura 4:** Concentrazioni massime giornaliere di ozono.

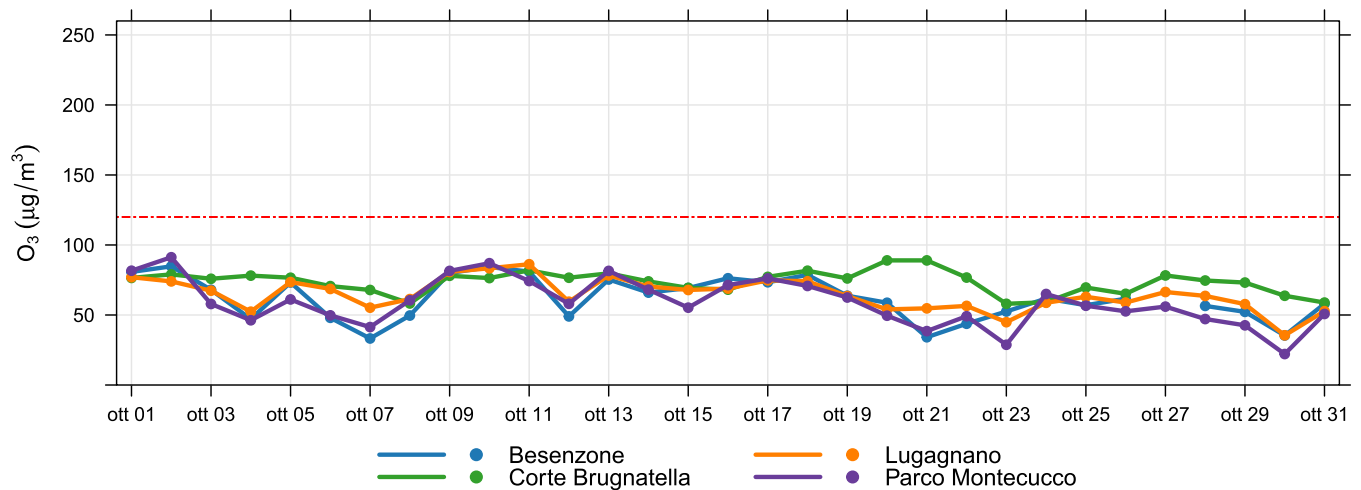

**Figura 5:** Massimi giornalieri della media di 8 ore di ozono.

## Biossido di azoto

Il biossido di azoto ( $NO_2$ ) è un gas reattivo, di colore bruno e di odore acre e pungente. L'esposizione a breve termine all' $NO_2$  può causare diminuzione della funzionalità polmonare, specie nei gruppi più sensibili della popolazione, mentre l'esposizione a lungo termine può causare effetti più gravi come un aumento della suscettibilità alle infezioni respiratorie. Inoltre determina effetti negativi sugli ecosistemi, contribuendo all'acidificazione e all'eutrofizzazione. È precursore dell'ozono, del PM10 e del PM2,5.

Le maggiori sorgenti di  $NO_2$  sono i processi di combustione ad alta temperatura (come quelli che avvengono nei motori delle automobili – specie diesel – o nelle centrali termoelettriche).

stazione	% dati validi	min	max	media	50° %	90° %	95° %	98° %	superamenti
Besenzone	100	< 8	48	17	17	28	32	36	0
Corte Brugnatella	100	< 8	15	< 8	< 8	8	10	11	0
Giordani-Farnese	100	< 8	119	31	28	52	65	88	0
Lugagnano	100	< 8	53	14	12	27	32	39	0
Parco Montecucco	100	< 8	100	22	19	40	51	69	0

**Tabella 9:** Biossido di azoto, statistiche del periodo.

stazione	media 01/01/2021- 31/10/2021	media 01/01/2020- 31/10/2020
Besenzone	18	16
Corte Brugnatella	4	4
Giordani-Farnese	28	25
Lugagnano	12	12
Parco Montecucco	20	18

**Tabella 10:**  $NO_2$ , confronto con l'anno precedente.

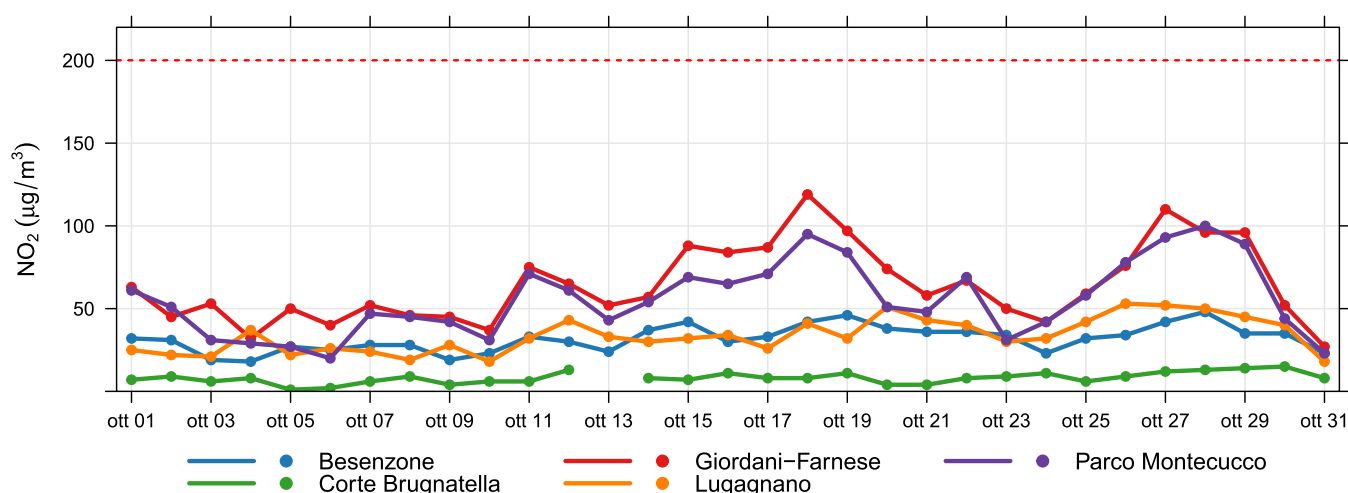

**Figura 6:** Concentrazioni massime giornaliere di  $NO_2$ .



## Benzene

Il benzene ( $C_6H_6$ ) è una sostanza chimica liquida e incolore dal caratteristico odore aromatico pungente. L'Agenzia Internazionale per la Ricerca sul Cancro (IARC) classifica il benzene come sostanza cancerogena di classe I.

La maggior parte del benzene oggi prodotto (85%) trova impiego nell'industria chimica, per produrre plastiche, resine, detersivi, pesticidi, intermedi per l'industria farmaceutica, vernici, collanti, inchiostri e adesivi. Il benzene è inoltre contenuto nelle benzine.

stazione	% dati validi	min	max	media	50° %	90° %	95° %	98° %	superamenti
Giordani-Farnese	100	0.2	4.1	0.9	0.7	1.7	2.1	3.1	0

Tabella 11: Benzene, statistiche del periodo.

stazione	media 01/01/2021- 31/10/2021	media 01/01/2020- 31/10/2020
Giordani-Farnese	0.8	0.8

Tabella 12:  $C_6H_6$ , confronto con l'anno precedente.



Figura 7: Concentrazioni medie giornaliere di benzene.

## Monossido di carbonio

Il monossido di carbonio (CO), incolore e inodore, è un prodotto derivante dalla combustione. A bassissime dosi il CO non è pericoloso, mentre a livelli di concentrazione nel sangue pari al 10-20% il soggetto avverte i primi sintomi, quali lieve emicrania e stanchezza.

La principale sorgente di CO è il traffico veicolare (circa l'80% a livello mondiale), in particolare i veicoli a benzina. L'emissione è connessa alle condizioni di funzionamento del motore: si registrano concentrazioni più elevate con motore al minimo e in fase di decelerazione. L'evoluzione delle tecnologie ha determinato una significativa riduzione delle emissioni.

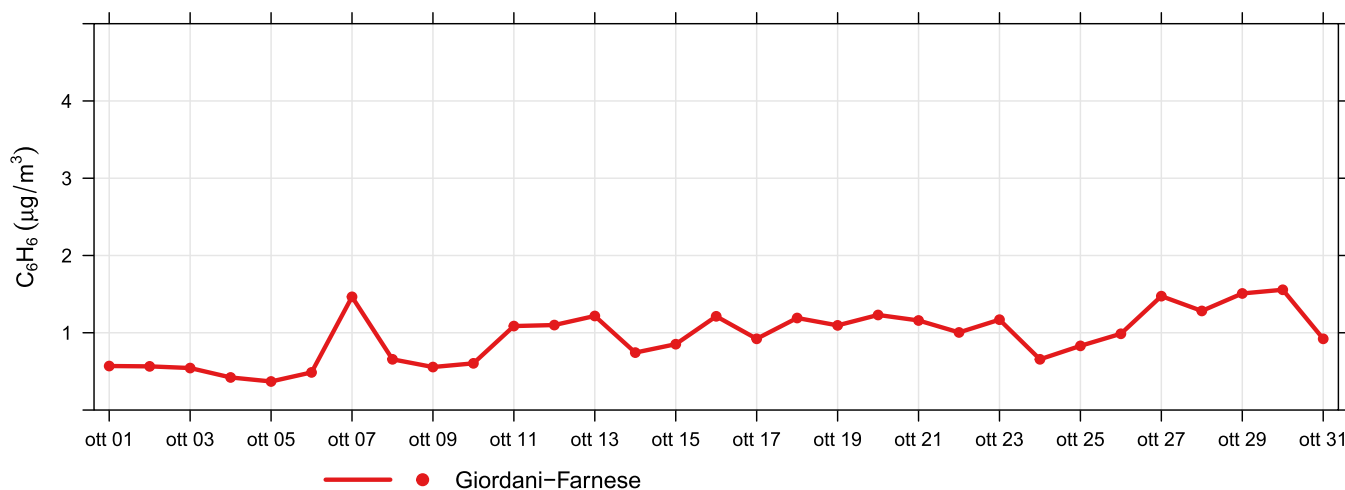
stazione	% dati validi	min	max	media	50° %	90° %	95° %	98° %	superamenti
Giordani-Farnese	100	0.4	1.6	0.6	0.6	0.8	0.9	1.1	0

**Tabella 13:** Monossido di carbonio, statistiche del periodo.

stazione	media 01/01/2021- 31/10/2021	media 01/01/2020- 31/10/2020
Giordani-Farnese	0.6	0.4

**Tabella 14:** CO, confronto con l'anno precedente.

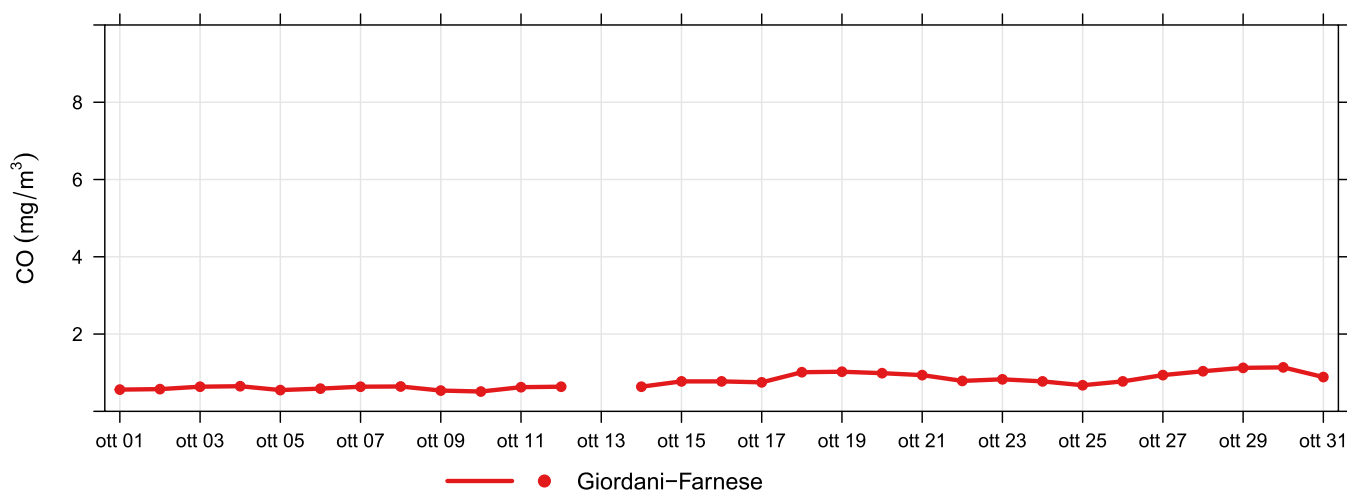

**Figura 8:** Massimi giornalieri della media di 8 ore di monossido di carbonio.